REPAS : déjeuner libre et diner inclus à bord de l'avion

☎ +33 689282671







ARTS ET VIE
VOYAGES CULTURELS

©-Pierre-Yves DENIZOT / 2024

http://pierreyvesdenizot.fr/

"Soyez réalistes : demandez l'impossible."
Ernesto Che Guevara - 1928-1967

Immensités argentines

Jour 17 : vendredi 23 février 2024

Buenos Aires / Paris



11100 km
AF411
22.45 ➔ 15.45



40 km



A volonté !

Les horaires du petit-déjeuner, du départ et, éventuellement, de la dépose des valises le lendemain seront précisés lors du diner



LE PROGRAMME DU JOUR (sous réserve de modification) :

Journée et déjeuner libres pour une approche personnelle de la ville. En début de soirée, transfert à l'aéroport international et vol à destination de Paris. Nuit à bord.



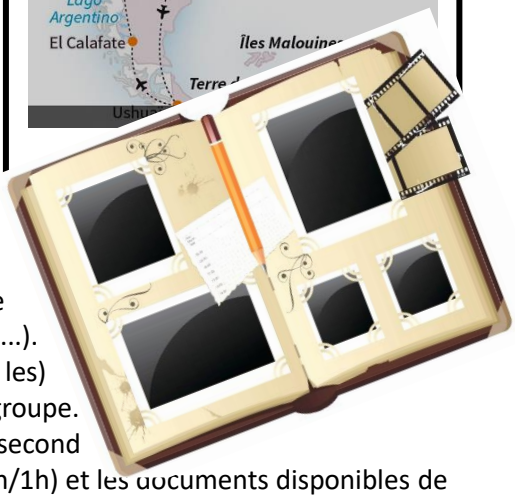

L'info du jour

Notre voyage s'achève... Mais vous n'avez pas (encore) fini d'entendre parler de moi (à moins que cela vous dérange, évidemment, auquel cas je n'insisterai pas...). Dans les trois jours suivant notre retour, vous recevrez un mail contenant la (ou les) photo(s) de groupe, le compte des pourboires et la liste des adresses mails du groupe. Par la suite (laissez-moi un ou deux mois tout de même), je vous expédierai un second mail vous proposant une sélection de photos, un montage vidéo (environ 45 mn/1h) et les documents disponibles de notre circuit (en dvd postal ou envoi wetransfer).




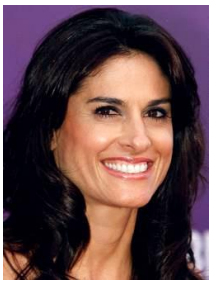
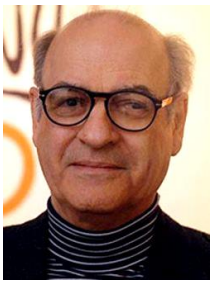
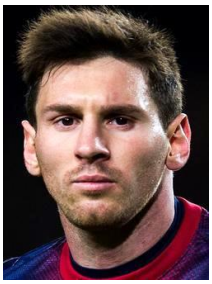
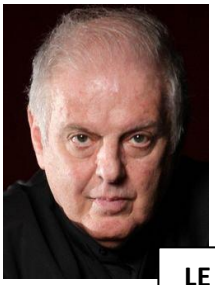


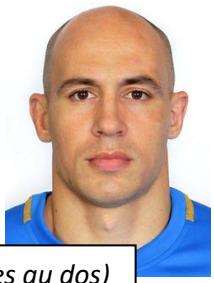

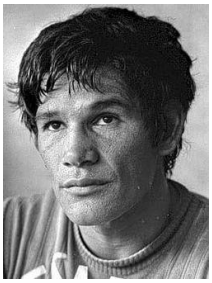

LE TROMBINOSCOPE : qui est-ce ? *(réponses au dos)*

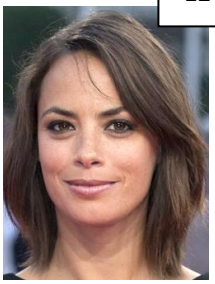
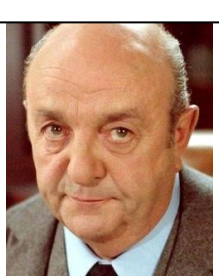

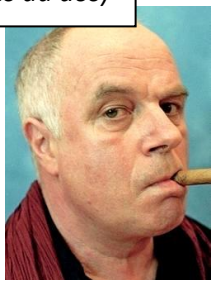


Ils sont argentins (2 premières lignes)

Ils sont nés en Argentine (ligne du bas)

https://anniversaire-celebrite.com/pays/argentine

Ernesto Guevara est mort il y a 50 ans : son frère raconte qui était le *Che*

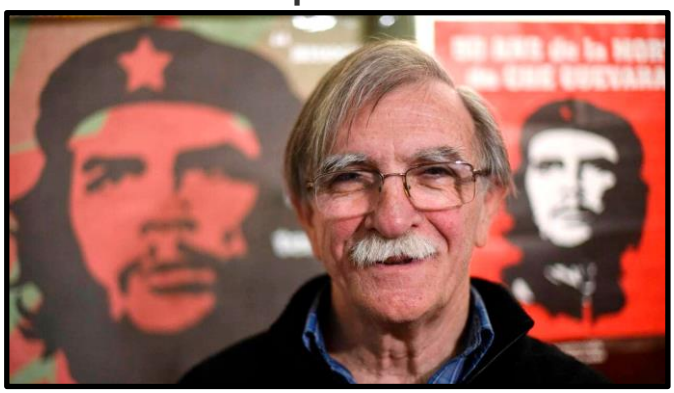

L'Argentin Ernesto Guevara, surnommé le Che, compagnon de révolution de Fidel Castro est mort il y a 50 ans, le 9 octobre 1967 à la Higuera, en Bolivie. Dans une interview à l'AFP, son frère Juan Martin Guevara, auteur du livre "Mon frère, le Che", âgé de 74 ans, assure que dans trois siècles, Ernesto Guevara restera une figure mythique.

Pourquoi le Che est-il mort en Bolivie ?

Les militaires boliviens disent qu'il est mort en combattant, mais ce n'est pas vrai. Il a été exécuté par l'armée bolivienne. Ils l'ont pris en photo comme si c'était un trophée. Le parti communiste l'a sans doute trahi. L'URSS a joué un rôle très important. Les deux services de renseignement les plus puissants à cette époque, le KGB et la CIA, étaient d'accord sur un point : le projet révolutionnaire latino-américain ne devait pas fonctionner. Valait-il la peine qu'il prenne la tête d'un petit groupe armé en Bolivie ? Important comme il était ? Moi, je suis assez d'accord avec Fidel Castro, ce n'est pas le politique qui doit être sur le front, le politique doit envoyer d'autres au front.

Que serait-il devenu s'il n'était pas mort ainsi ?

S'il n'était pas mort en 1967 en Bolivie, l'Amérique latine serait aujourd'hui libre, souveraine, indépendante et socialiste. C'est ce qu'il voulait. Car s'il était resté en vie, il aurait triomphé. Lui, c'était tout ou rien. Pourquoi n'est-il pas resté ministre à Cuba ? Ce n'était pas son objectif dans la vie, il n'était pas du genre à rester assis dans un bureau. Ce qu'il serait devenu, impossible de savoir. Il aurait toujours été du côté des peuples en lutte.

Comment avez-vous appris sa mort ?

Je travaillais (à Buenos Aires, ndlr) dans une entreprise de produits laitiers, et à l'aube les journaux ont paru avec sa photo à la une. J'ai dû terminer ma journée de travail, c'était dur. Ils avaient annoncé plusieurs fois sa mort avant, mais cette fois, j'ai pensé que c'était vrai. La famille s'est réunie. Mon père et ma sœur pensaient que la photo pouvait être truquée. Mon frère Roberto est parti pour la Bolivie. Puis, La Havane nous a confirmé que c'était *Ernestito*. Le ministre de l'Intérieur avait envoyé à Cuba les mains, coupées, pour la vérification des empreintes digitales.

Comment expliquez-vous la célébrité mondiale du Che ?

Les mythes existent, car les sociétés les créent. Quel autre personnage mythique ? Je dis que les deux images les plus connues dans le monde sont celles du Christ et du Che. Un ami m'a dit : "tu exagères, le Christ est bien plus connu". Bien sûr, il est mort il y a 2 000 ans, le Che il y a 50 ans. Nous ne serons pas là pour le voir mais le Che, dans 300 ans, sera toujours le Che. Et j'espère qu'il y aura d'autres Che.

Décrivez-nous son caractère.

Il avait un grand sens de l'humour, c'est de famille. Quand il avait une idée en tête, il allait au bout. Il était visionnaire, d'une pensée profonde. L'héritage qu'il laisse à la jeunesse c'est sa pensée, son éthique, son action, ses couilles (son courage, ndlr). Il était resté profondément argentin, il aimait le maté et les grillades de viande.

Être le frère du Che, ça vous trace un destin, non ?

J'étais militant universitaire avant la révolution cubaine. Ernesto était mon frère de sang et mon compagnon d'idées. Il nous a appris à ne pas lire comme on lit la Bible. Il était anti-dogmatique, avec une liberté de penser. J'aurais aimé rester avec lui à Cuba, en 1959, mais mon père n'a pas voulu. A La Higuera (lieu de sa mort en Bolivie, ndlr), j'ai pensé "pourquoi je n'étais pas à ses côtés". Être son frère, ce n'est pas un poids, mais un héritage. Cela n'a pas été toujours facile: on nous a mis des bombes, on a mitraillé la maison. Son action menaçait des intérêts très puissants.



Le Che aimait-il les femmes ?

Il attirait les femmes. Il n'était pas très exigeant en termes de beauté féminine, il aimait les femmes normales. Hilda (sa première épouse, ndlr), c'était pas Bardot. Grâce à Hilda il fait la connaissance de Fidel. Aleida March, c'est la femme la plus importante dans sa vie. Elle lui a donné quatre enfants. C'était un type normal, il ne courait pas les filles, s'il y avait une opportunité... Mais sa femme éternelle, c'est la révolution.

https://www.ouest-france.fr/monde/ernesto-guevara-mourrait-il-y-50-ans-son-frere-raconte-qui-etait-le-che-5300772

Le trombinoscope : les réponses

De gauche à droite et de haut « en bas : Pape François (né en 1936), Che Guevara enfant (1928-1967), Diego Maradona (1960-2020), Gabriella Sabatini (tennis : née en 1970), Quino (dessinateur de Mafalda : 1932/2020), Lionel Messi (né en 1987), Daniel Barenboim (chef d'orchestre : né en 1942), Javier Milei (président : né en 1970), Guillermo Vilas (tennis : né en 1952), Sergio Parisse (Rugby : né en 1983), Mafalda (née en 1964), Carols Monzon (boxe : 1942-1995).

Nés en Argentine : Bérénice Béjo (actrice : née en 1976), Bernard Blier (1916-1989), Jacques Cheminade (politicien : né en 1941), Jérôme Savary (metteur en scène : 1942-2013), Joseph Kessel (écrivain : 1898-1979).